

DATADISTA

La importancia de la
transparencia y datos abiertos
en la crisis de la COVID-19

DATA DISTA

datos, investigación y narrativas para salir del ruido

HISTORIAS PUBLICADAS

JUICIO
a las
TARJETAS
BLACK

- +74.000 líneas Excel analizadas para el vídeo de las Black.
- Análisis de los escritos de acusación de la fiscalía y los autos de los jueces la Gürtel y los ERE.
- Análisis de los datos mensuales públicos de empleo de la última década para el vídeo de La Máquina de los Contratos.

DATADISTA

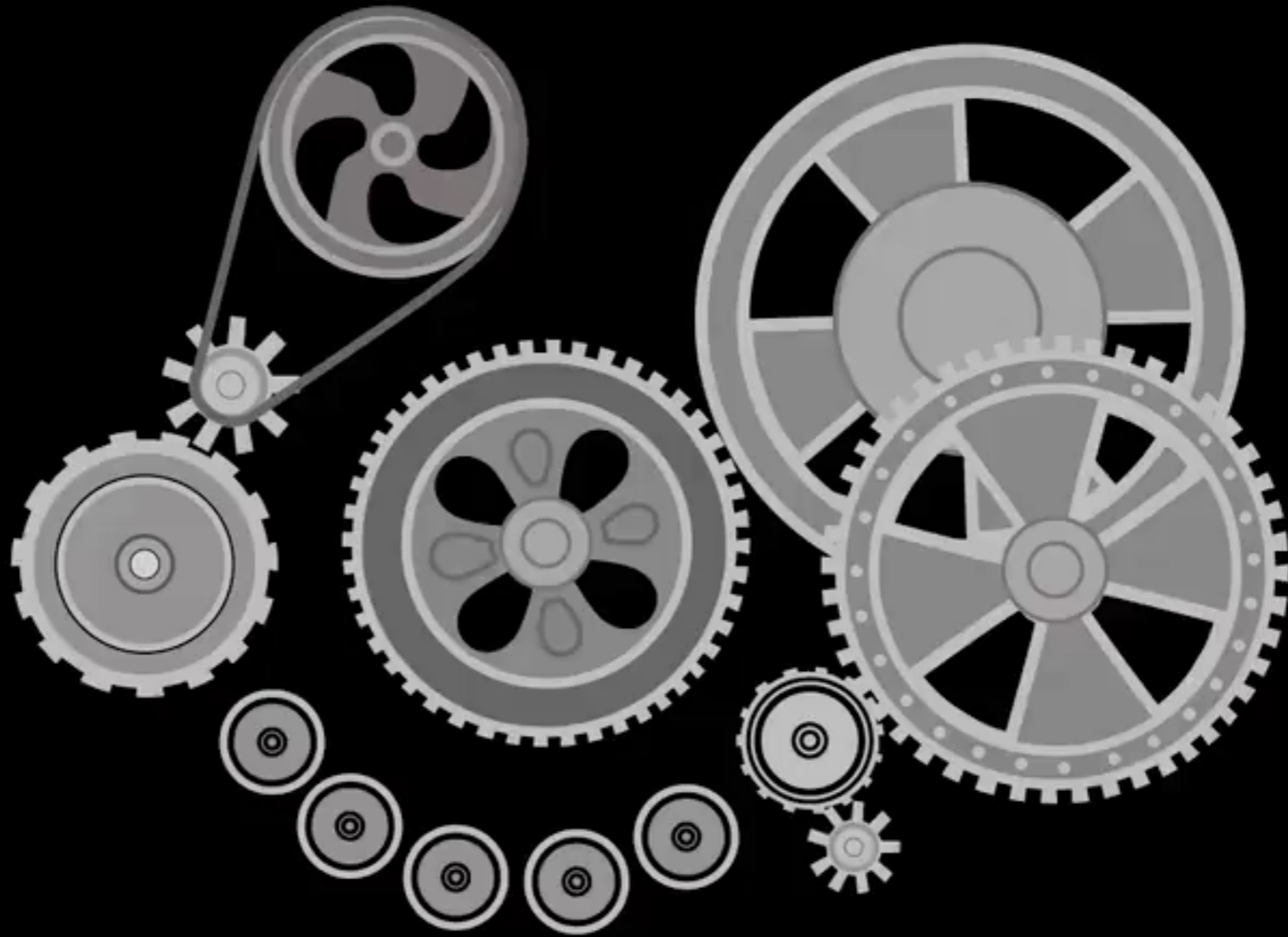

PLAYA BURBUJA

Todo empezó con un viaje en moto por las huellas que la crisis inmobiliaria dejó en el litoral mediterráneo peninsular. Un viaje en busca de Playa Burbuja. La carretera se bifurcó hacia una ruta en el tiempo y en el espacio y tomamos el desvío en busca de los datos, las imágenes, los protagonistas de lo que le han hecho a la costa, a sus habitantes, al medio ambiente. Después de casi 15.000 kilómetros, de torres de documentación, largas conversaciones y búsquedas en el pasado; después de ver una España que ni habíamos imaginado, esta es la historia de lo que pasó y cómo quedó todo. Que no se borre. Porque el ladrillo vuelve y no ha aprendido la lección.

D
PLAYA

PLAYA BURBUJA

Un viaje al reino de los señores del ladrillo

ANA TUDELA Y
ANTONIO DELGADO

BURBUJA

Prólogo de
Antonio Rubio

DATADISTA

ISBN 978-84-948865-0-8

9 788494 886508

- Investigación periodística sobre el urbanismo y el medio ambiente en el litoral peninsular mediterráneo.
- Proyecto transmedia financiado parcialmente mediante crowdfunding.

PALOMARES, UN SECRETO URBANIZABLE

EL DEPÓSITO, ROJO Y BLANCO, SE VUELVE BLANCO CON ALGÚN TONO DE GRIS. ENTRAMOS POR UN CAMINO DE TIERRA EN BUSCA DEL IMPACTO DE LA BOMBA 2, LA MÁS PELIGROSA. LA ARENA ES TAN FINA QUE SE PEGA A LA ROPA, LAS RUEDAS Y CON ELLA UNA BUENA DOSIS DE MOSQUEO. RECORDAMOS LO LEÍDO SOBRE LAS EXCAVADORAS. NO NOS QUITAMOS NI EL CASCO.

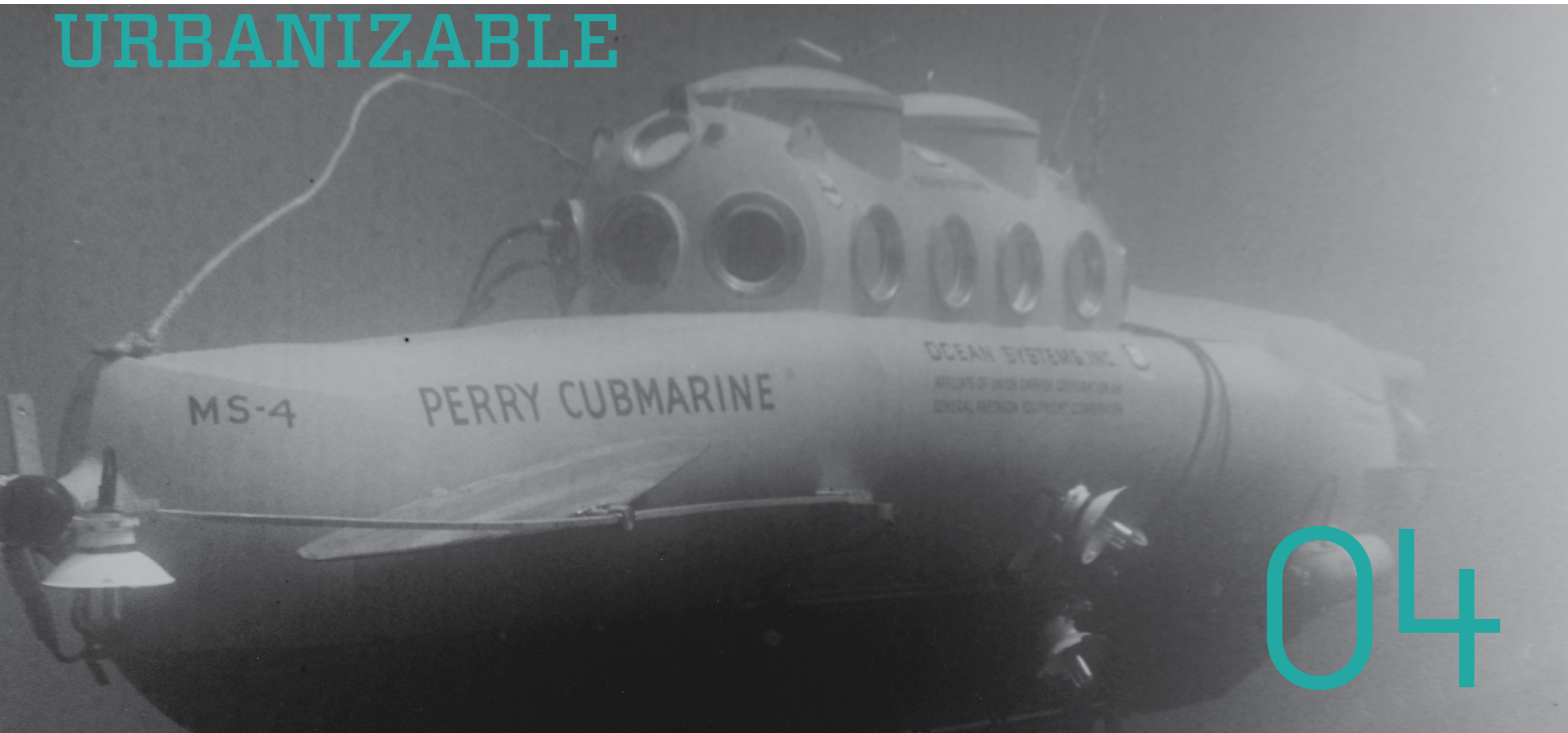

04

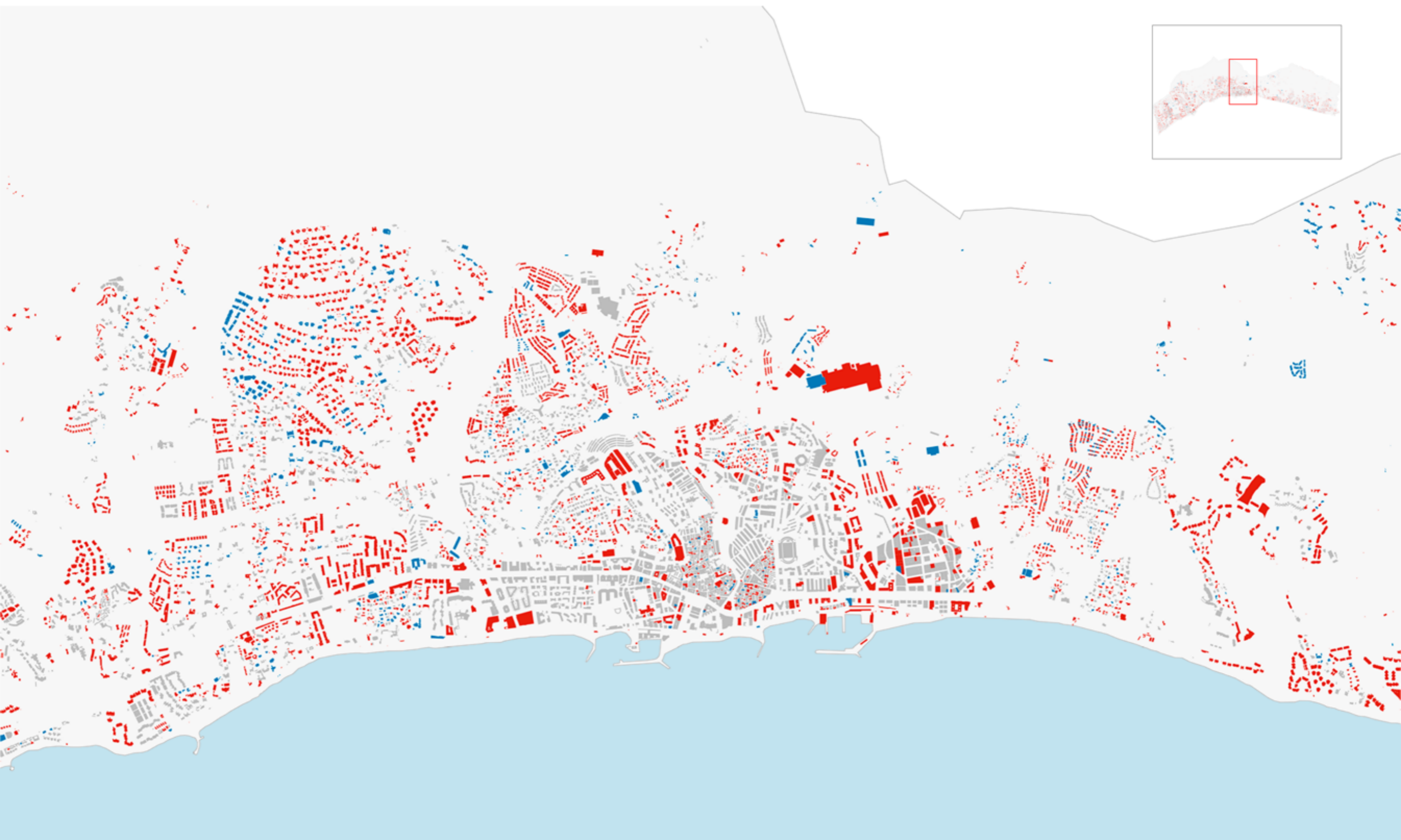

■ INMUEBLES CONSTRUÍDOS HASTA 1990

■ CONSTRUÍDOS ENTRE 1991 Y 2006 (G.I.L.)

■ CONSTRUÍDOS ENTRE 2007 Y 2017

FUENTE: IGN, CATASTRO Y E. PROPIA

TERRITORIO GIL

Gil era por encima de todo un empresario, decía él. Un hombre muy rico, alardeaba, que no necesitaba por tanto robar dinero público como el resto de políticos y que sin embargo podía dar a Marbella la eficacia que, según él, había demostrado desde la esfera privada. Un Trump en versión de El Burgo de Osma. La normativa urbanística de Marbella se le cruzó por el camino en más de una ocasión antes de convertirse en el alcalde que iba a llevar la ciudad como una empresa (la suya). Es fácil encontrarse día sí día también, en las páginas de periódicos de finales de los ochenta, el anuncio de una promoción de pisos de lujo de Gil en el kilómetro cero de la milla de oro de Marbella financiados por Caja Postal. Gil tuvo un problema con las licencias y el Ayuntamiento marbellí le paralizó las obras, impidiéndole seguir con la venta de pisos, dejándole sin liquidez y con ello sin posibilidad de amortizar los pagos de la deuda asumida con la caja. El capítulo se cerró con Gil obligado a entregar los pisos a medio hacer a la entidad financiera, por ser la garantía de una deuda que aún ascendía a 5.652 millones de pesetas.

En 1991, Gil consigue la alcaldía de Marbella arrastrando en las urnas. 19 concejales de un total de 25. Con la máquina de dar y quitar licencias urbanísticas en su mano, el presidente del Atlético de Madrid se creyó libre de las limitaciones legales y fue levantando una Marbella que no estaba en ningún Plan aprobado.

Gil marcó las formas que iban a imperar en Marbella desde el primer segundo tras ser nombrado alcalde. Sus números circenses no eran solo actuaciones histriónicas con las que alimentar su imagen. Detrás de cada una había un plan. Y, detrás del plan, dinero. Mucho.

El 18 de agosto de 1991, a las 3.40 horas de la madrugada, Jesús Gil llegaba al puerto deportivo de Marbella y empezaba a pasear entre los jóvenes que inundaban los bares llamándolos “drogadictos y ladrones”. A los veinte minutos, batalla campal. Una treintena de heridos. Graves daños. Todo premeditado.

Jesús Gil en la Audiencia Provincial de Málaga en 2003, poco antes de declarar tras ser imputado por declaraciones en la televisión.
(RAFAEL DÍAZ/EFE)

GIL MARCÓ LAS FORMAS QUE IBAN A IMPERAR EN MARBELLA DESDE EL PRIMER SEGUNDO. NO ERAN SOLO NÚMEROS CIRCENSES. DETRÁS SIEMPRE HABÍA UN PLAN

DE LA ESTACIÓN DE INVIERNO AL TODO INCLUIDO

Alicante siempre fue un lugar recomendado desde las primeras guías de viajes. La editada sobre España y Portugal por Karl Baedeker a principios del siglo XX (ver imágenes inferiores) ya recomendaba la visita para pasar el invierno. La parte negativa, alertaba la guía, era que al igual que otras zonas del litoral como Málaga y Almería, estas contaban con importantes inconvenientes para el viajero. La suciedad, el polvo y la falta de comodidades eran la tónica habitual. Sitios tan turísticos como Torreveja a principios del siglo XX solo contaban con barracas y casetas de madera en la costa y pequeñas residencias veraniegas.

Esta situación mejoró en la primera mitad del siglo XX pero hasta mediados de los años 60, con la política turística del Ministerio franquista de Información y Turismo, acompañado de crédito hoteleros y préstamos para financiar la construcción y venta de edificaciones para extranjeros, no se puso la rueda a circular. El crecimiento a toda costa convirtió cualquier espacio con vistas al mar en un potencial emplazamiento para edificar y reclassificar. Todo el terreno con escaso valor agrícola multiplicó exponencialmente su precio haciendo ricos a muchos agricultores y a todos los intermediarios que participaron de la fiesta.

Joaquín Arrarás, editorialista e historiador revisionista del franquismo, escribió en 1960 un artículo de opinión en ABC titulado "El petróleo Áureo" donde vendía las bondades del desarrollo turístico del país basado en el modelo de sol y playa. Arrarás comentaba en su texto que le habían contado cómo un terreno en Torremolinos comprado quince años antes y por el que habían pagado cinco pesetas el metro cuadrado se vendía a ochocientas pesetas el metro cuadrado. Estas historias "se repiten desde Jávea hasta Estepona", exponía en su texto. Acabábamos de descubrir nuestros pozos de combustible.

En 1959, vinieron más de 50.000 turistas a la costa de Alicante. A la cabeza se situaban los británicos seguidos de franceses y norteamericanos. La inestable situación política de parte de los países del sur de Europa, la depreciación de la libra respecto al franco y la lira italiana forman un cóctel perfecto para que muchos británicos decidan venir a España en avión o en barco con el coche a través del Canal de la Mancha. España se pone de moda: sol y playa a precios asequibles para bolsillos de clase media europea.

Desde entonces, la llegada de los turistas británicos a las costas españolas ha aumentado de

forma exponencial cada año. El petróleo áureo es uno de los motores económicos del país. En verano de 2017 la palabra de moda en los medios fue turismofobia. El término se utiliza despectivamente para señalar cualquier tipo de acción crítica con el modelo turístico del país. En realidad, la masificación turística no es un problema nuevo. Los expertos en turismo no usan el término turismofobia para definir este fenómeno sino uno más acorde con la problemática: sobreturismo -overtourism en inglés-. Es uno de los principales problemas a los que se enfrentan ciudades turísticas europeas como Venecia o Barcelona desde hace décadas.

sostenible. En la costa de Alicante queda menos de la mitad. En 2016, más del 50 por ciento de los primeros 500 metros del litoral de Alicante estaba ya artificializado, según un informe elaborado por el Observatorio de la Sostenibilidad.

SUBIENDO A CUMBRES DEL SOL

Las carreteras secundarias de la Marina Alta son un laberinto en el que el uso del GPS es imprescindible para no acabar en una calle sin salida de cualquier urbanización privada. En muchas vías no hay aceras ni tampoco arcén. Subes macizos edificadas hasta la cima. En algunas ocasiones estas carreteras de montaña son en realidad las calles de las urbanizaciones, limitadas a 40 kilómetros por hora y con tramos con pendientes de más del 20 por ciento. El sueño de cualquier aficionado al ciclismo, pero muy poco prácticas para vecinos de más de 60 años que no cuenten con fuerzas, carnet de conducir y un vehículo en propiedad.

Estas pendientes también le quitan el sueño a los profesionales. La Vuelta Ciclista a España ha utilizado en los últimos años parte de sus carreteras comarcales como finales de etapa. Lo fue el macizo de Puig Llorçà (440 metros) en 2015 y 2017. Sus 4 kilómetros de subida tienen una pendiente media del 9,2 por ciento y ramblas del 20 por ciento que lo convierten en un puerto de primera categoría. En 2017, el británico Chris Froome se alzó con la victoria después de atacar en los repechos de los últimos metros. Fue una etapa memorable para los aficionados al ciclismo que se concentraban en la meta de un macizo que acaba en una línea de acantilados de hasta 40 metros de altura. Una orografía única en toda la Comunidad Valenciana.

En realidad, la carretera por la que subía el pelotón de la Vuelta Ciclista a España hasta la cima es uno de los tres viales de acceso de la urbanización privada Cumbre del Sol. La carretera es muy buena para ver pasar a un pelotón de ciclistas ya que tienen un ancho mayor al aprobado. Las Normas Subsidiarias de Planeamiento Municipal de 1989 aprobaron un ancho de 8 metros y en realidad tienen 13 metros. Es lo que menos preocupa en el municipio de Poble Nou de Benitatxell al que pertenece.

Esta urbanización de lujo está formada por un conjunto de más de 1.500 viviendas entre apartamentos,

PUBLICACIONES DIGITALES

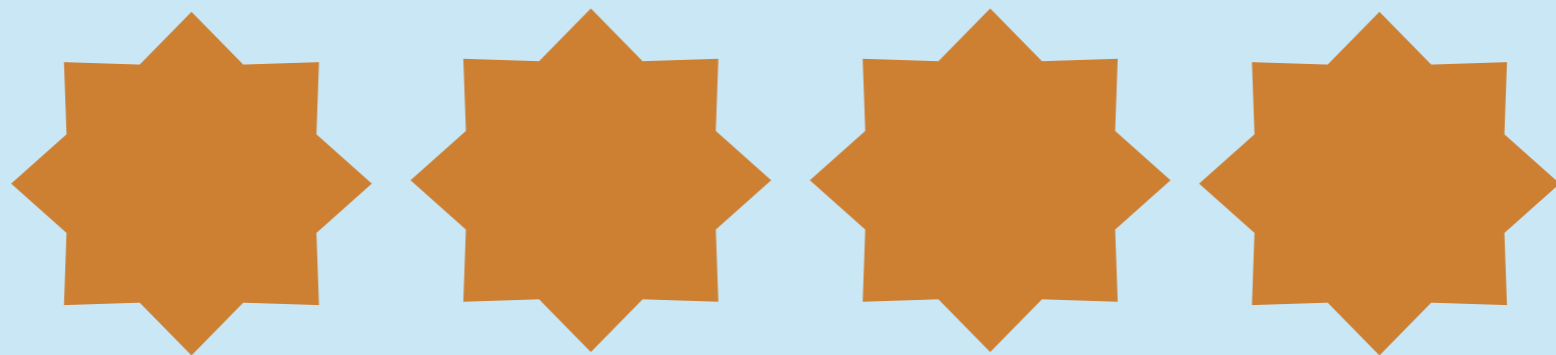
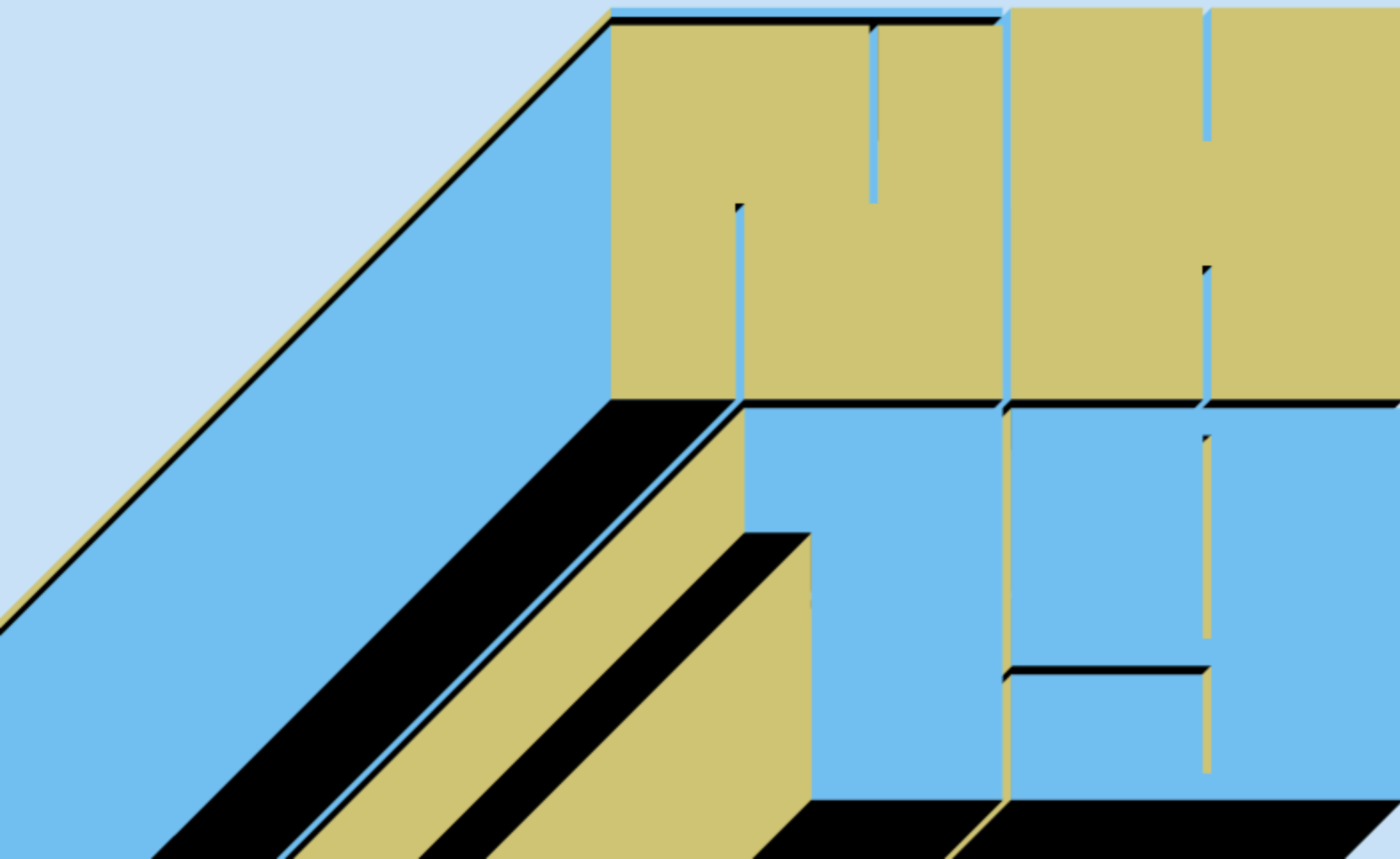

DATADISTA

PLAYA BURBUJA

Desmontando El Algarrobico

Un hotel ilegal en un Parque Natural

Por Ana Tudela y Antonio Delgado

FEBRERO 2019

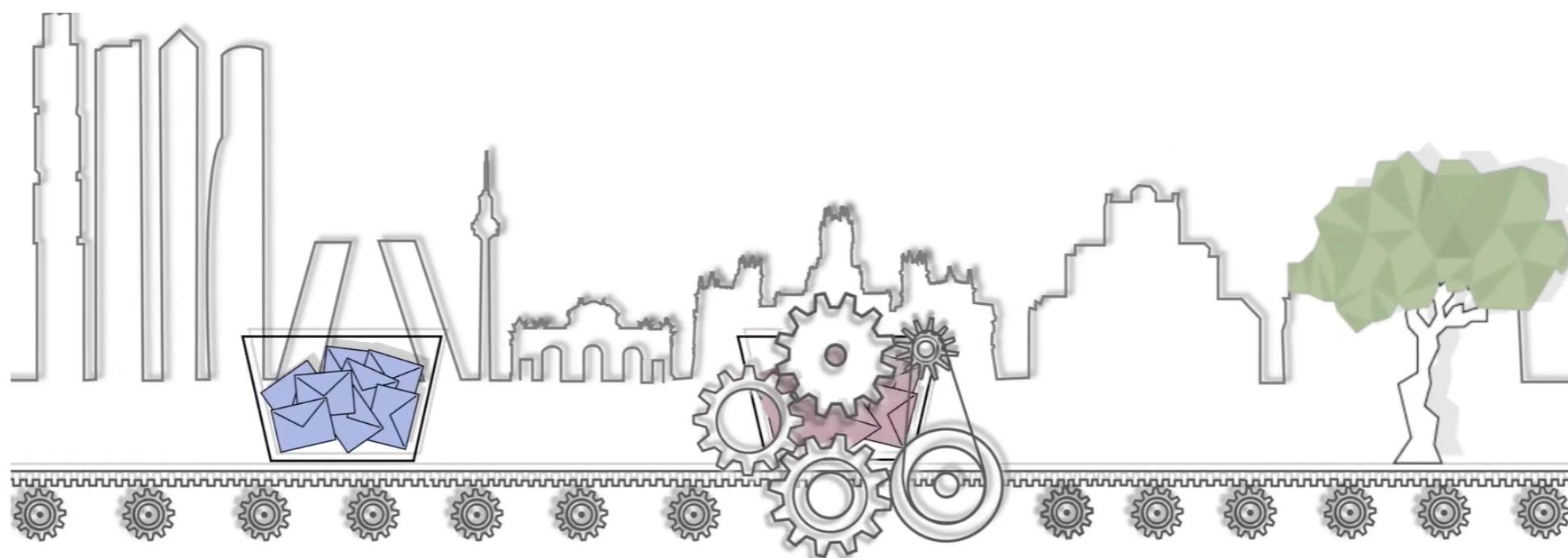

QUÉ SE PIDIÓ, QUÉ
SE HA HECHO

DEL VOTO AL
PRESUPUESTO

MEJOR EN
DISTRITOS

EL DISTRITO QUE SOLO
APROBÓ UN PROYECTO

PRESUPUESTOS PARTICIPATIVOS DE MADRID

EL LENTO PODER DE LA CIUDADANÍA

El alto número de proyectos, competencia la mayoría de tres áreas, el empeño en la cantidad anual y el pulso con Hacienda en 2017 han creado un cuello de botella de decenas de propuestas. Pese a la frustración de muchos proponentes, han salido adelante reivindicaciones históricas.

Por Antonio Delgado y Ana Tudela

MAYO 2019

DATADISTA

EN DEUDA CON GALLARDÓN

UNA DÉCADA DE CRISIS PAGANDO AQUELLOS CRÉDITOS
Y ASÍ... HASTA 2030

EN DEUDA CON GALLARDÓN

ANA TUDELA Y ANTONIO DELGADO

24/05/2019

DATADISTA

MEDIOAMBIENTE

Mar Menor: historia profunda de un desastre

Así se contaminó la laguna tras tres décadas incumpliendo la ley, una verdad a medias sobre el origen del agua que alimentaba el regadío y un caos subterráneo de canales, desaladoras y vertidos que primero se fomentó y después se dejó crecer sin control.

POR ANTONIO DELGADO Y ANA TUDELA

OCTUBRE 2019

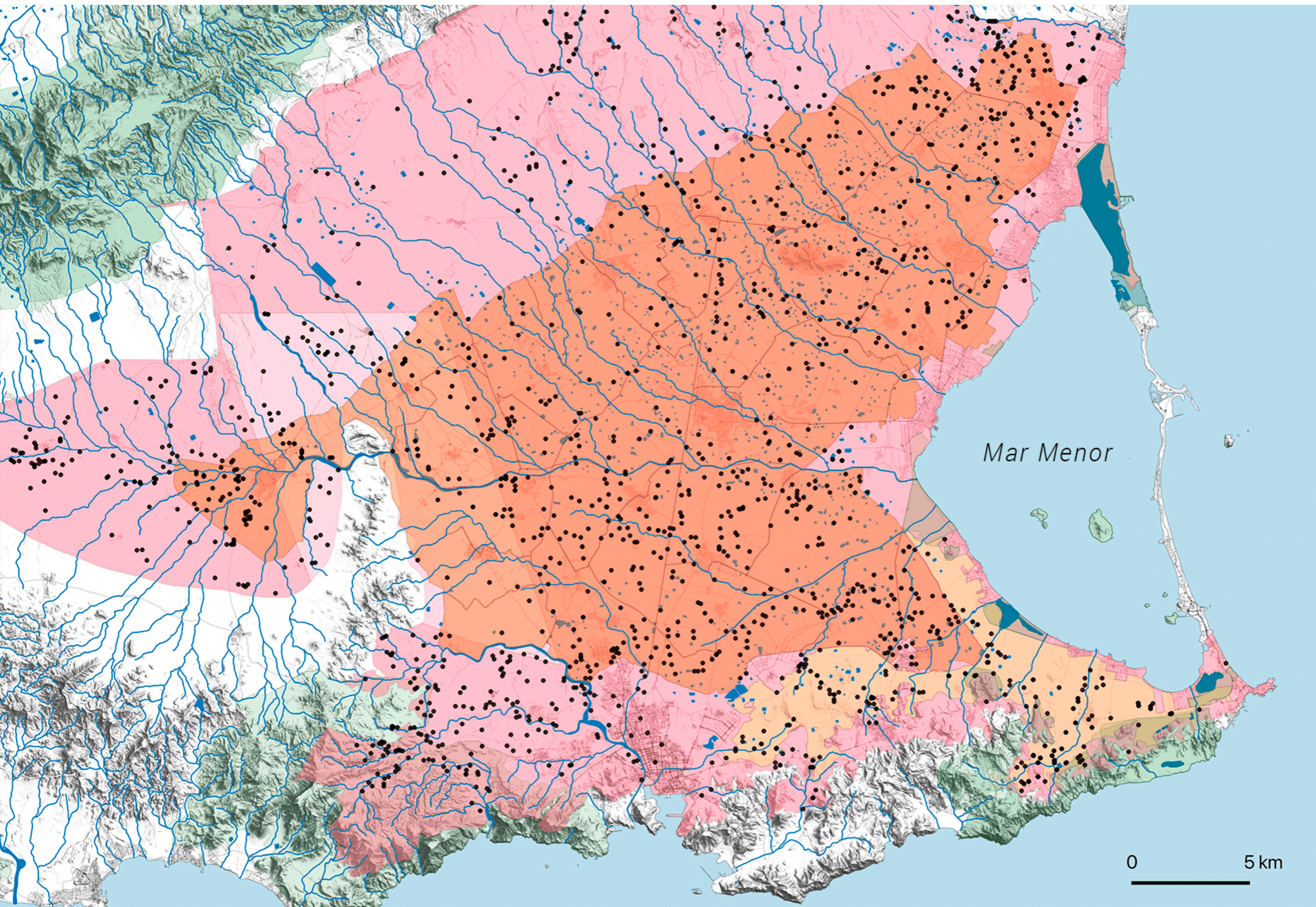

Fuente: CHS, CRCC, CRAS, MITECO, IGN y elaboración propia

DATADISTA

Densidad de población (hab./ha.) en España

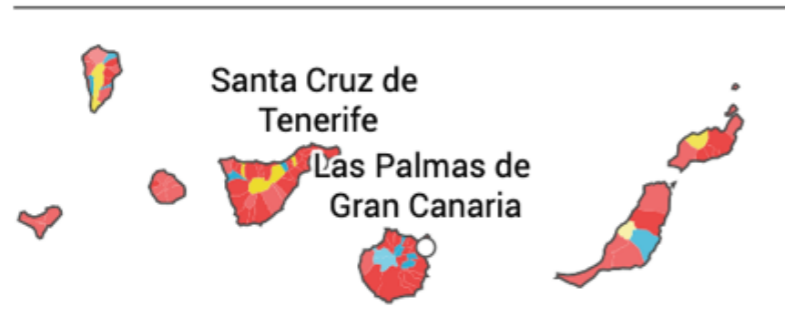

Resultados electorales: Ministerio del Interior y elaboración propia.

Casco Antiguo

En este distrito la victoria fue para el PP. Aunque, en el barrio de San Gil, Unidas Podemos logró gran parte de sus votos.

PP ganó en 1-042
(Casco Antiguo) con el 37.21% de los votos.
La participación fue del 75.63%

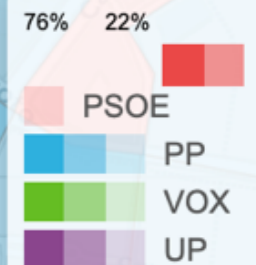

HIPERIA

La máquina de la transparencia

Hiperia es una plataforma para gestionar proyectos periodísticos basados en peticiones de información y datos.

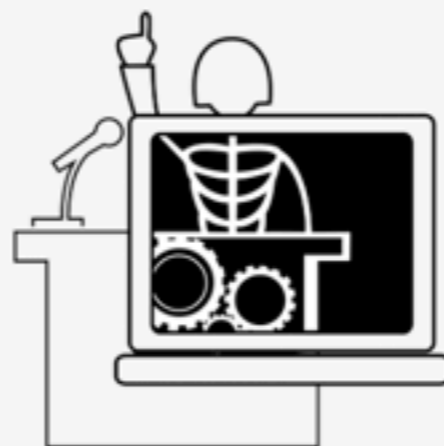

[Contacta con nosotros](#)

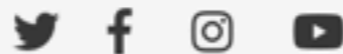

NAVEGACIÓN PRINCIPAL

MIS PROYECTOS

TODAS MIS PETICIONES

MIS ALERTAS 1

MIS EQUIPOS

DATOS PÚBLICOS

VÍDEO AYUDA
PETICIONES

+ Añadir nuevo proyecto

¡Aviso! Tienes una petición caducada que aún puedes reclamar: Registro de Órdenes y Condecoraciones X

Salud en España

Gestión de salud en las diferentes CCAA

[Sanidad](#)

Ir al proyecto

COMPARTIDO

Multas de tráfico en Madrid

Situación de las multas en la ciudad

[Madrid](#)

Ir al proyecto

COMPARTIDO

Educación pública

Gestión de la educación pública en España

[Educación](#)

Ir al proyecto

COMPARTIDO

Condecoraciones

Registro de Medallas y Condecoraciones

[Medallas](#)

Ir al proyecto

COMPARTIDO

COVID-19

Ana Tudela Flores @latule

BOE 28/03/2020

Sumario:

- PROHIBIDO DESPEDIR
- PROHIBIDO HACER ERTES EN CENTROS SANITARIOS O DE MAYORES, PÚBLICOS O PRIVADOS
- BOTÓN PAUSA  EN LOS CONTRATOS TEMPORALES
- SANCIONES AL FRAUDE EN LOS ERTES

Detalles 

8:57 a. m. · 28 mar. 2020 · Twitter for iPhone

33 Retweets 44 Me gusta

Ana Tudela Flores @latule

BOE 24/03/2020

RESIDENCIAS DE MAYORES

Tras detectarse cadáveres sin notificar en algunos centros, el Gobierno aumenta las obligaciones de información, prohíbe cierres o despidos y hace extensivas todas las normas a las residencias privadas al definir las como servicio esencial.

8:13 a. m. · 24 mar. 2020 · Twitter for iPhone

52 Retweets 45 Me gusta

Ana Tudela Flores @latule

BOE 21/03/2020

El Ministerio de Transportes da orden de adquirir 8.000.000 de mascarillas FFP2 para los transportistas que están mantenimiento el abastecimiento, el personal del transporte público y el de transporte privado de viajeros.

8:41 a. m. · 21 mar. 2020 · Twitter for iPhone

18 Retweets 15 Me gusta

MASCARILLA EN EL TRANSPORTE DESDE EL 11 DE MAYO

- ❑ **OBLIGATORIA** para todos los usuarios del transporte en autobús, ferrocarril, aéreo y marítimo. En el autobús, la fila detrás del conductor debe ir libre.
- ❑ **OBLIGATORIA** en transporte público de viajeros en vehículos de hasta nueve plazas, incluido el conductor. (Taxi, VTC) Máximo 2 personas/fila o 3 si conviven. El conductor irá solo en su fila.
- ❑ En COCHE PARTICULAR hasta 9 plazas, pueden ir tantos como plazas tenga el coche SIN MASCARILLA si conviven.

- ❑ Si se lleva mascarilla en el COCHE PARTICULAR, podrán ir 2 personas por fila de asientos.

- ❑ Podrán ir 2 en moto:
 - si conviven
 - o con casco integral
 - o con mascarilla (CON GUANTES)

DESESCALADA

COVID19

HOSTELERÍA Y RESTAURACIÓN (1) FASE CERO (DESDE EL 4 DE MAYO)

- ❑ Pedido por teléfono o internet. Se puede recoger en el local en horario prefijado

- ❑ Dentro del local, solo clientes que estén siendo atendidos (salvo si es un adulto con un menor, mayor o dependiente)

- ❑ 1 solo cliente por cada trabajador que atienda

- ❑ Espacio habilitado y señalizado para recoger y pagar.

- ❑ DISTANCIA 2 m entre clientes (si hay más de 1)

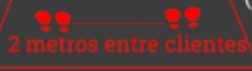

- ❑ Se puede pedir y recoger en el recinto si el cliente lo hace desde su vehículo.

DESESCALADA

COVID19

HOSTELERÍA Y RESTAURACIÓN (y 2) FASE CERO (DESDE EL 4 DE MAYO)

HIGIENE

- ❑ LOS TRABAJADORES tienen que tener a su disposición mascarillas, gel hidroalcohólico y/o jabón de manos.

- ❑ LOS CLIENTES deben disponer de gel hidroalcohólico AL ENTRAR...

... y papelera con pedal para abrir y bolsa AL SALIR.

- ❑ Los establecimientos deben garantizar la separación de cliente y trabajador o colocar mostrador y mampara.

2 metros entre clientes

DESESCALADA

COVID19

DEPORTE FASE CERO - desde el 18 de mayo

DEPORTISTAS FEDERADOS

- Podrán entrenar de forma INDIVIDUAL al aire libre 2 veces al día de 6.00 a 10.00h y de 20.00 a 23.00h DENTRO DE LA PROVINCIA

- Si fuera necesario, podrán acceder a espacios naturales para su actividad deportiva (mar, ríos, embalses...)

CENTROS DE ALTO RENDIMIENTO

- Se permite el acceso:
 - al más cercano de la provincia
 - o de la comunidad autónoma o comunidad autónoma limítrofe si no hay otro

- Práctica individual, salvo menores y personas con discapacidad

- Con entrenador si se acredita necesidad

- Por turnos de máximo 2 horas y media

DESESCALADA

COVID19

COMERCIOS MINORISTAS (1) FASE CERO (desde el 18 de mayo)

- ❑ Abren locales no esenciales con igual o menos de 400m2. SIN CITA PREVIA

- ❑ No abren centros comerciales ni sus locales si no tienen entrada desde el exterior.

- ❑ Aforo reducido al 30% si se mantiene la distancia mínima. Si no: 1 cliente.

- ❑ Horario preferente para mayores de 65 años en su horario de paseo.

- ❑ Se podrán permitir mercadillos al aire libre con:
 - un 25% de los puestos
 - un tercio del aforo habitual

- ❑ Pueden reabrir locales de Loterías.

- ❑ Se reabren, sin importar superficie pero CON CITA PREVIA:
 - concesionarios
 - ITV
 - jardinería y viveros

DESESCALADA

COVID19

COMERCIOS MINORISTAS (y 2) FASE CERO (desde el 18 de mayo)

DISTANCIA MINIMA

- ❑ entre clientes 2 m
- ❑ entre trabajadores 2 m
- ❑ Sin mostrador/mampara trabajador-cliente 2 m
- ❑ Con mostrador/mampara trabajador-cliente 1 m

- ❑ En servicios que no admitan la distancia (peluquería, fisioterapia...), trabajador/a y cliente, con mascarilla.

HIGIENE

- ❑ LOS TRABAJADORES deben disponer de mascarillas, gel hidroalcohólico y/o jabón de manos.

- ❑ Mascarilla obligatoria si no se puede mantener la distancia con el cliente. Limpieza del local 2 veces/día, una al final. Desinfección tras cada turno.

- ❑ Limpieza diaria de la ropa de trabajo.

- ❑ TIENDAS DE ROPA, desinfección del probador tras cada uso. Desinfección de prendas que se prueben y no se lleven.

DESESCALADA

COVID19

MUSEOS, BIBLIOTECAS Y CENTROS EDUCATIVOS FASE CERO - Desde el 18 de mayo

- ❑ Con condiciones y pautas de higiene (distancia 2m, gel hidroalcohólico a la entrada para usuarios, mamparas si es posible, aforo limitado...)

- ❑ **MUSEOS**
 - Aforo reducido a 1/3
 - Permitidas visitas pero no actividades culturales
 - Visitas individuales o grupos que convivan

- ❑ **BIBLIOTECAS**
 - Aforo al 30%
 - Préstamo de libros y lectura en sala
 - El libro queda después 14 días en cuarentena
 - No se podrán usar los ordenadores públicos

- ❑ **CENTROS EDUCATIVOS Y UNIVERSITARIOS**
 - Pueden abrir para desinfección y tareas administrativas
 - Pueden reabrir los laboratorios universitarios

DESESCALADA

COVID19

VELATORIOS Y LUGARES DE CULTO FASE CERO - desde el 18 de mayo

- Permitidos velatorios:
 - 15 personas, al aire libre
 - 10, si es cerrado

- Entierro o crematorio:
 - 15 personas máximo + quien oficie

- LUGARES DE CULTO:
 - 1/3 de aforo y a 1m de distancia
 - sin objetos, agua bendecida ni coros
 - alfombra propia donde se use

DESESCALADA

COVID19

DATADISTA

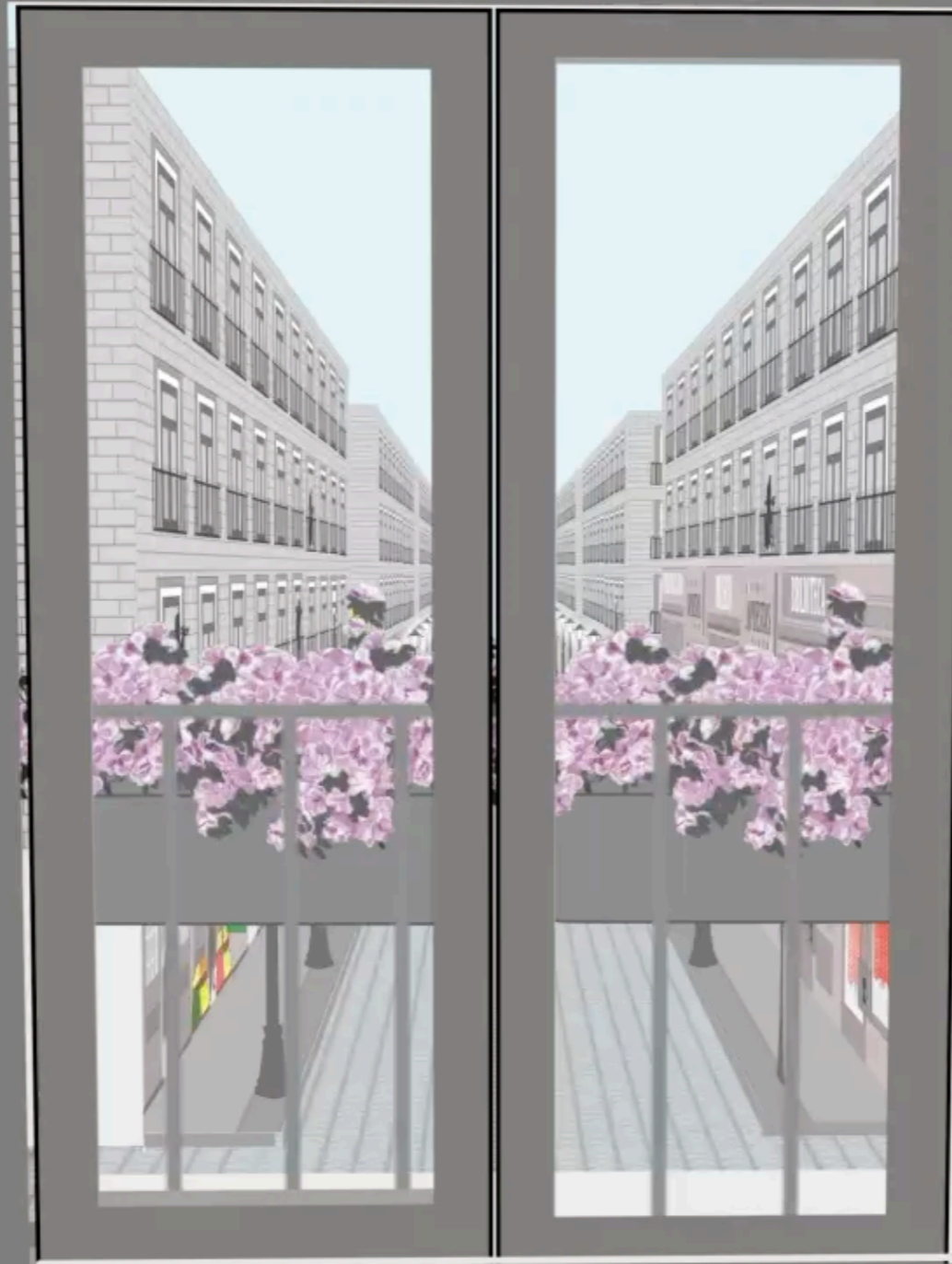

MAPAS EXPLICATIVOS DE LA COVID-19 EN ESPAÑA

MAPAS | Puntos de servicio disponibles durante el estado de alarma

Mapas interactivos con las ubicaciones de diferentes servicios orientados a sanitarios, profesionales del transporte y trabajadores esenciales durante la crisis de la COVID-19 en España.

Incidencia de la COVID-19 en las camas UCI en España

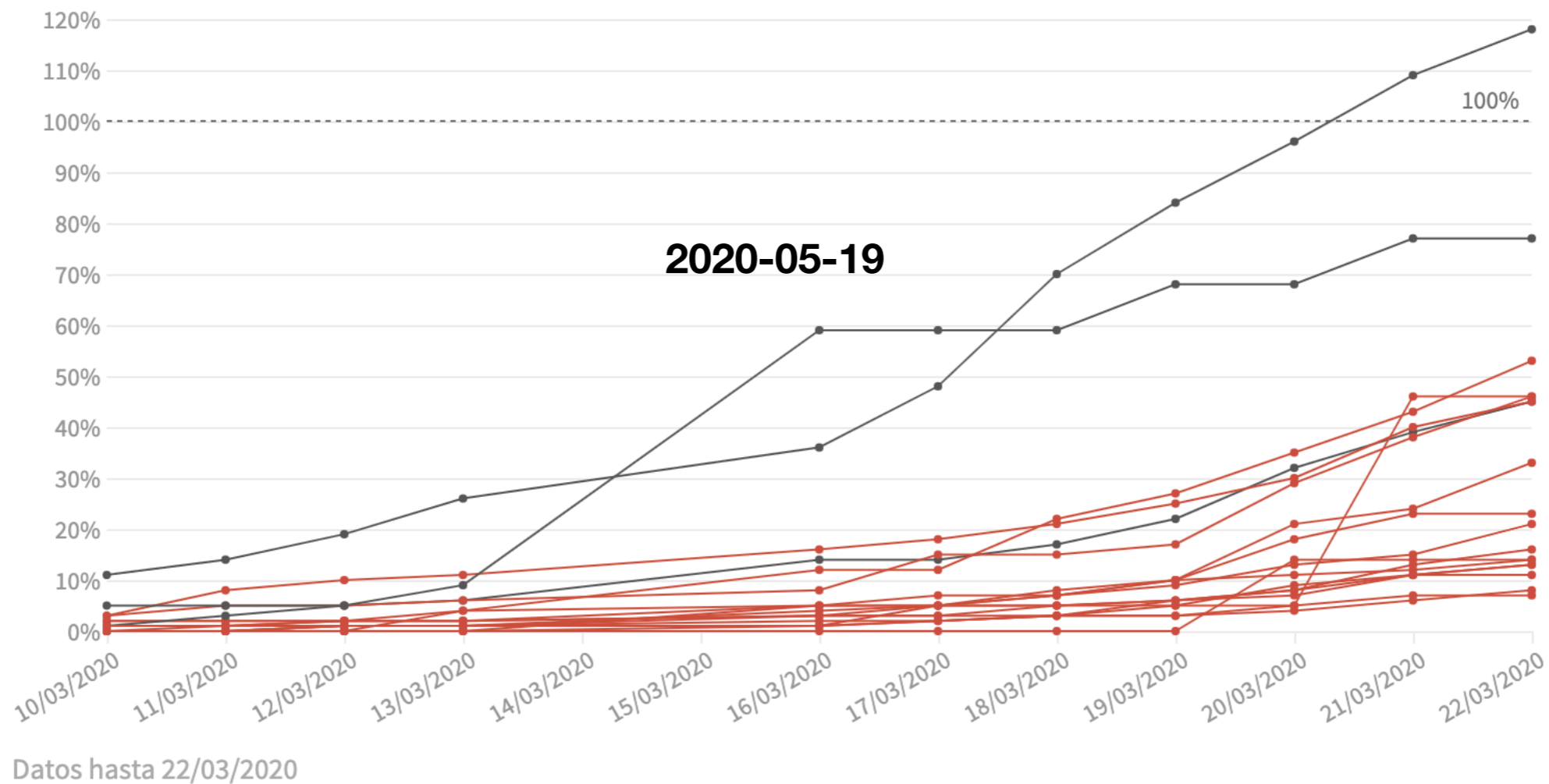

Tasa del nivel de saturación de las UCIs calculada con el los datos acumulados diarios de pacientes que han requerido ingresos en UCI. Sanidad no ofrece el dato de ingresos en UCI eliminando el número de altas y fallecimientos. El número de camas UCI en hospitales públicos y privados por comunidades autónomas en 2017 (último dato oficial disponible). Los datos de camas UCI de La Rioja, Ceuta y Melilla están actualizados a

Evolución de la saturación de camas UCI por contagiados por COVID-19

La tasa de saturación está calculada sobre el acumulado de ingresos en UCI y las camas UCI disponibles en una situación normal.

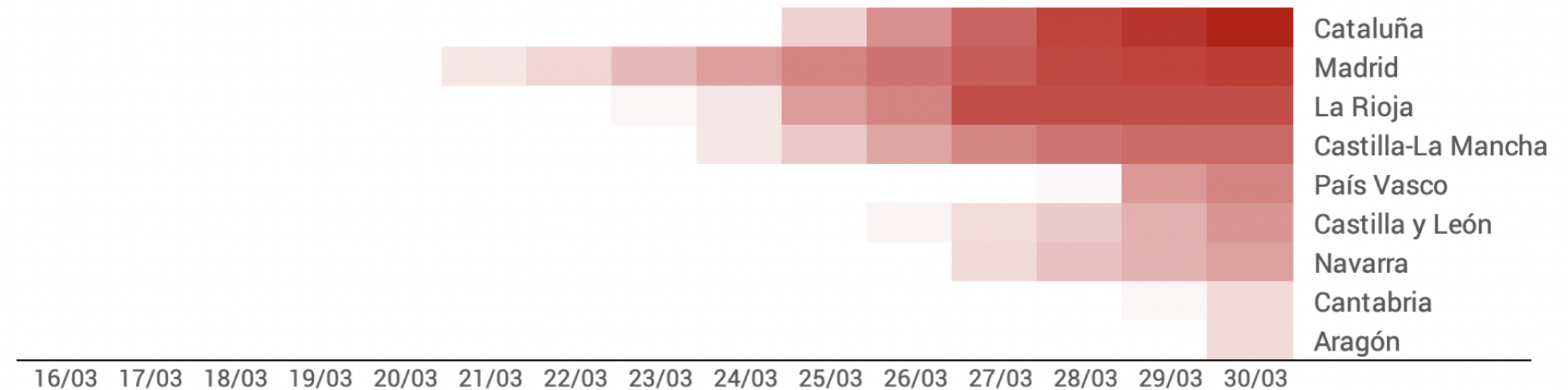

Fuente: Ministerio de Sanidad, Estadística de Centros Sanitarios de Atención Especializada (2017) y elaboración propia
Tasa calculada con el último dato oficial disponible (2017) de Camas UCI en hospitales públicos y privados por CCAA.
Los datos de camas UCI de La Rioja, Ceuta y Melilla son de 2020.

DATADISTA

Las CCAA deberán disponer de un mínimo de 7.065 camas UCI, el doble de las que tenían antes de la COVID-19

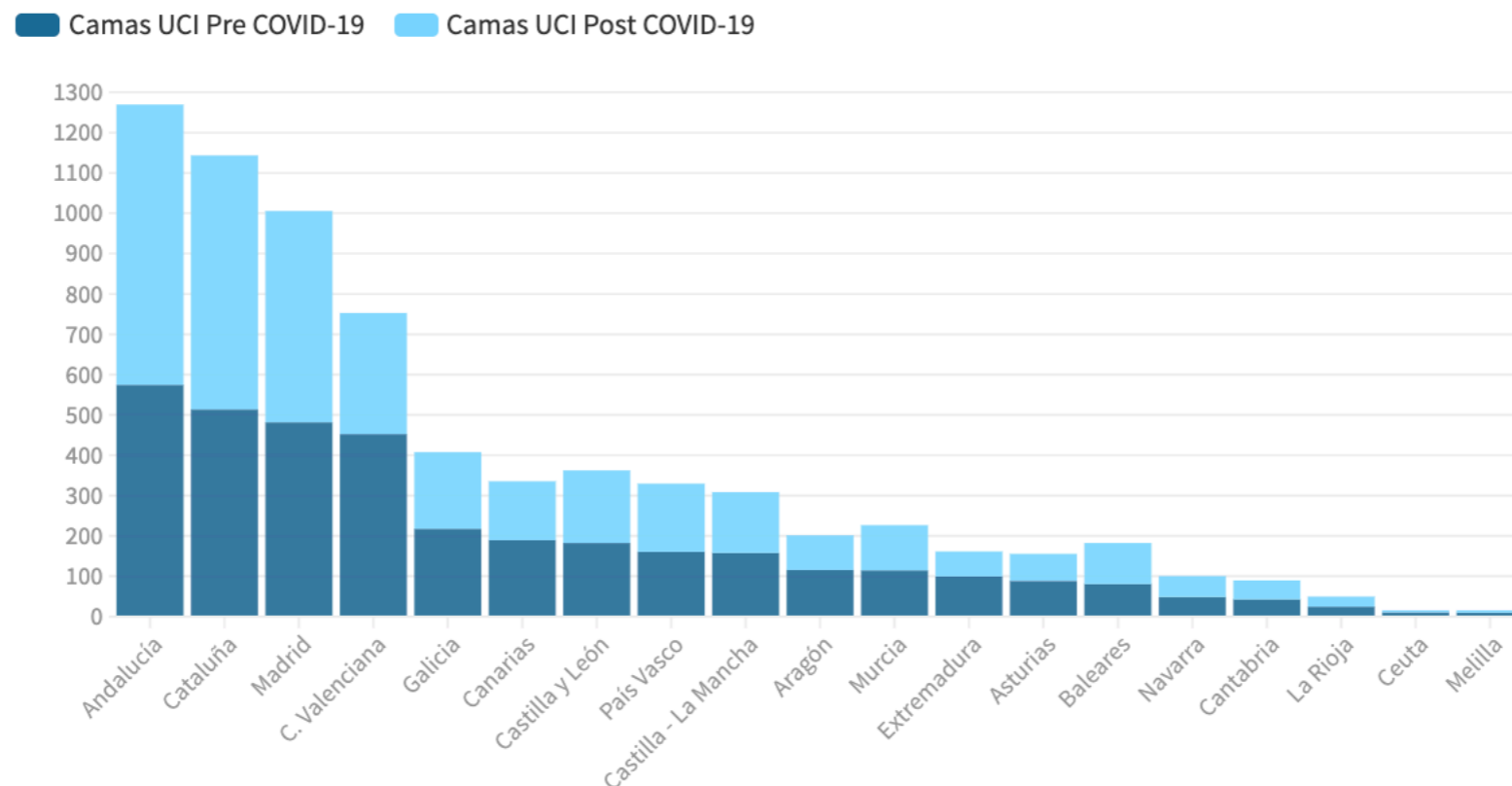

Número mínimo de camas UCI que las comunidades autónomas deberán ampliar durante la fase de desescalada. **Camas UCI disponibles en hospitales públicos** con datos de 2017 (último dato oficial disponible).

Los datos de camas UCI de La Rioja, Ceuta y Melilla están actualizados a marzo de 2020. / Ministerio de Sanidad, CCAA y elaboración propia

La COVID-19 destruye ya 862.922 empleos desde que se declaró el estado de alarma

La afiliación cayó en 49.074 personas a lo largo de abril pero, tras el fin del permiso retribuido recuperable, la diaria volvió a aumentar de lunes a jueves y caer el viernes, como es típico en un mercado laboral con una altísima temporalidad como es el español

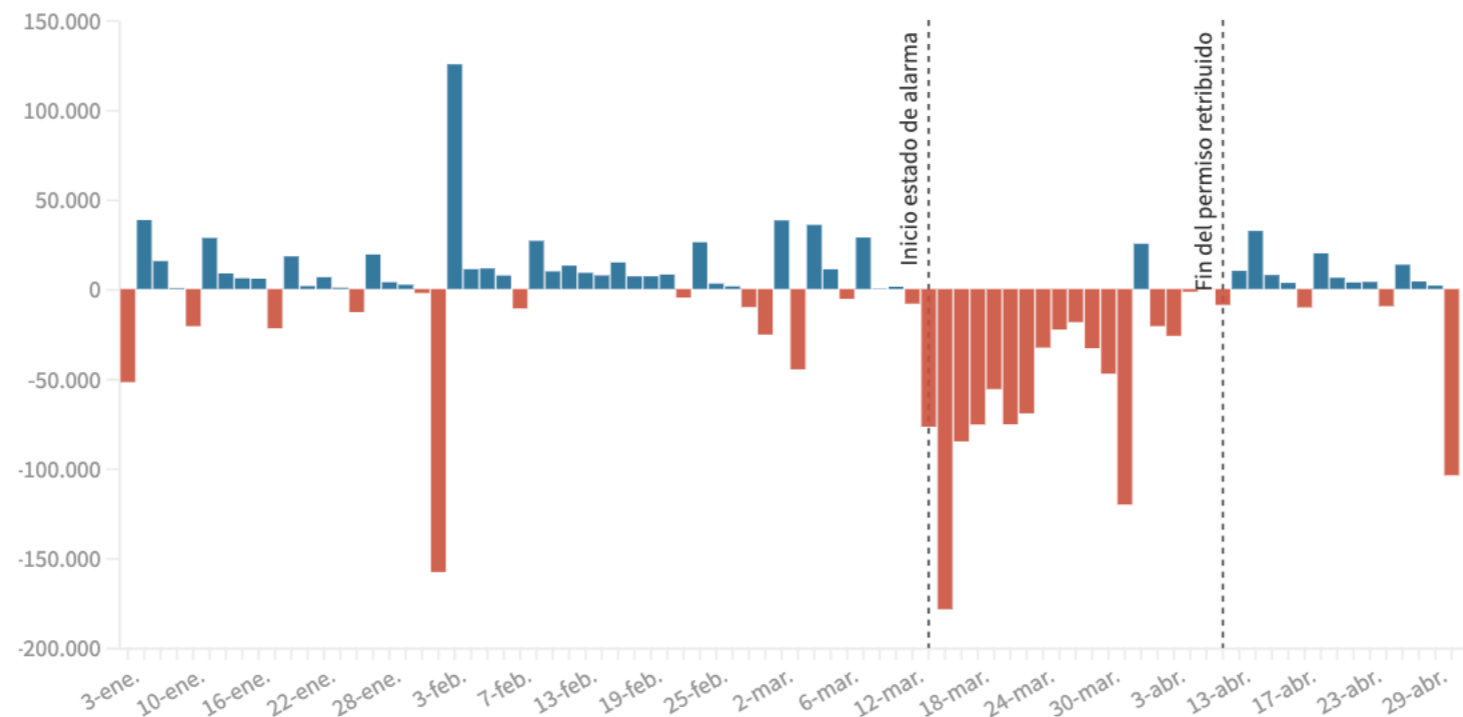

Variación diaria de la afiliación a la Seguridad Social en 2020. Diferencia de la afiliación respecto al día anterior / Ministerio de Inclusión, Seguridad Social y Migraciones y elaboración propia

Empresa	Importe
FCS SELECT PRODUCTS S.L	263.126.600,00
HongKong Travis Asia Limited	244.984.427,54
HANGZHOU RUINING TRADING CO., LTD	116.323.178,65
CHINA MEHECO CO. LTD	71.307.589,72
Hong Jin Medical Science and Tecnology Service Ltd	67.711.766,88
China National Instruments Import & Export Group Corporation	38.960.007,39
HANS BIOMED S.L	38.731.000,00
INTER PHARMA S.A*	17.143.885,00
QUEVEDOS STRATEGY PARTNERS S.L	15.427.500,00
WEIHAI TEXTILE GROUP IMPORT & SPORT CO., LTD.	11.034.969,49
TEC PHARMA EUROPE S.L.	9.922.000,00

Los contratos firmados por Sanidad rozan ya el 100% del presupuesto extra para la crisis

Análisis de todos los contratos públicos realizados por la Dirección del Instituto Nacional de Gestión Sanitaria (INGESA) y la Dirección General de Cartera Básica de Servicios del SNS y Farmacia. El 88% del presupuesto estaba ya comprometido en los primeros 15 días de entrada en vigor de esta normativa.

El Instituto de Salud Carlos III, tras realizar los correspondientes estudios de fiabilidad de los tests suministrados, ha concluido en su informe de 24 de marzo de 2020 que "la sensibilidad de la prueba rápida 2019-nCoV Aq TEST KIT es muy inferior en nuestro medio a lo que indica la validación clínica por la que se obtuvo el marcado CE (24,3% en nuestro medio vs 83% del marcado CE)" y en su informe de 30 de marzo de 2020 que "la sensibilidad de la prueba rápida 2019-nCoV Aq Test Fluorescence IC Assay TEST KIT es inferior en nuestro medio a lo que indica la validación clínica por la que se obtuvo el marcado CE (57,8% en nuestro medio vs 92% de la validación clínica presentada por el fabricante)".

En consecuencia, no siendo los bienes suministrados aptos para el fin pretendido, como consecuencia de los vicios o defectos observados en ellos e imputables a INTER PHARMA y existiendo la presunción de que la reposición o reparación de dichos bienes no serán bastantes para lograr aquel fin, de acuerdo con lo dispuesto en los artículos 120.1.d) y 305.3 de la LCSP, este órgano de contratación:

1. RECHAZA los bienes entregados dejándolos de cuenta de INTER PHARMA; quedando este órgano de contratación exento de las obligaciones de recepción y pago por el resto del suministro.
2. REQUIERE a INTER PHARMA para la recuperación del precio satisfecho que asciende a 6.998.035 euros (IVA incluido), correspondiente a las facturas nº 120/2117, nº 120/2191, nº 120/2215.

Madrid, a fecha de firma
 LA DIRECTORA GENERAL DE CARTERA
 BÁSICA DE SERVICIOS DEL SNS Y FARMACIA
 Patricia Lacruz Gimeno

Sanidad pagó a Inter Pharma siete millones de euros por los test fallidos

El proveedor de los test fallidos por los que tantas críticas ha recibido el Gobierno fue Inter Pharma. Sanidad adelantó el pago de siete millones de euros de un total firmado de 17,1 millones por esos test rápidos fabricados por la empresa china Bioeasy. El adelanto ya ha sido devuelto por el proveedor, según la documentación del Portal de Contratación del Estado.

TRANSPARENCIA

Suspensión de los procedimientos administrativos

RD 463 / 2020 14 de marzo de 2020

Disposición adicional tercera. Suspensión de plazos administrativos.

1. Se suspenden términos y se interrumpen los plazos para la tramitación de los procedimientos de las entidades del sector público. El cómputo de los plazos se reanudará en el momento en que pierda vigencia el presente real decreto o, en su caso, las prórrogas del mismo.

2. La suspensión de términos y la interrupción de plazos se aplicará a todo el sector público definido en la Ley 39/2015, de 1 de octubre, del Procedimiento Administrativo Común de las Administraciones Públicas.

3. No obstante lo anterior, el órgano competente podrá acordar, mediante resolución motivada, las medidas de ordenación e instrucción estrictamente necesarias para evitar perjuicios graves en los derechos e intereses del interesado en el procedimiento y siempre que éste manifieste su conformidad, o cuando el interesado manifieste su conformidad con que no se suspenda el plazo.

4. Sin perjuicio de lo dispuesto en los apartados anteriores, desde la entrada en vigor del presente real decreto, las entidades del sector público podrán acordar motivadamente la continuación de aquellos procedimientos administrativos que vengán referidos a situaciones estrechamente vinculadas a los hechos justificativos del estado de alarma, o que sean indispensables para la protección del interés general o para el funcionamiento básico de los servicios.

5. La suspensión de los términos y la interrupción de los plazos a que se hace referencia en el apartado 1 no será de aplicación a los procedimientos administrativos en los ámbitos de la afiliación, la liquidación y la cotización de la Seguridad Social.

6. La suspensión de los términos y la interrupción de los plazos administrativos a que se hace referencia en el apartado 1 no será de aplicación a los plazos tributarios, sujetos a normativa especial, ni afectará, en particular, a los plazos para la presentación de declaraciones y autoliquidaciones tributarias.

La Abogacía del Estado respalda la suspensión del acceso a información pública por el estado de alarma

Aún así, le recuerda al Portal de Transparencia que tiene opciones para levantar la suspensión. La Abogacía añade que el Consejo de Transparencia podría acogerse a los mismos supuestos para resolver reclamaciones aunque, mientras se mantengan suspendidos los plazos de solicitud por el Portal de Transparencia, no hay modo de que venza el plazo y poder reclamar.

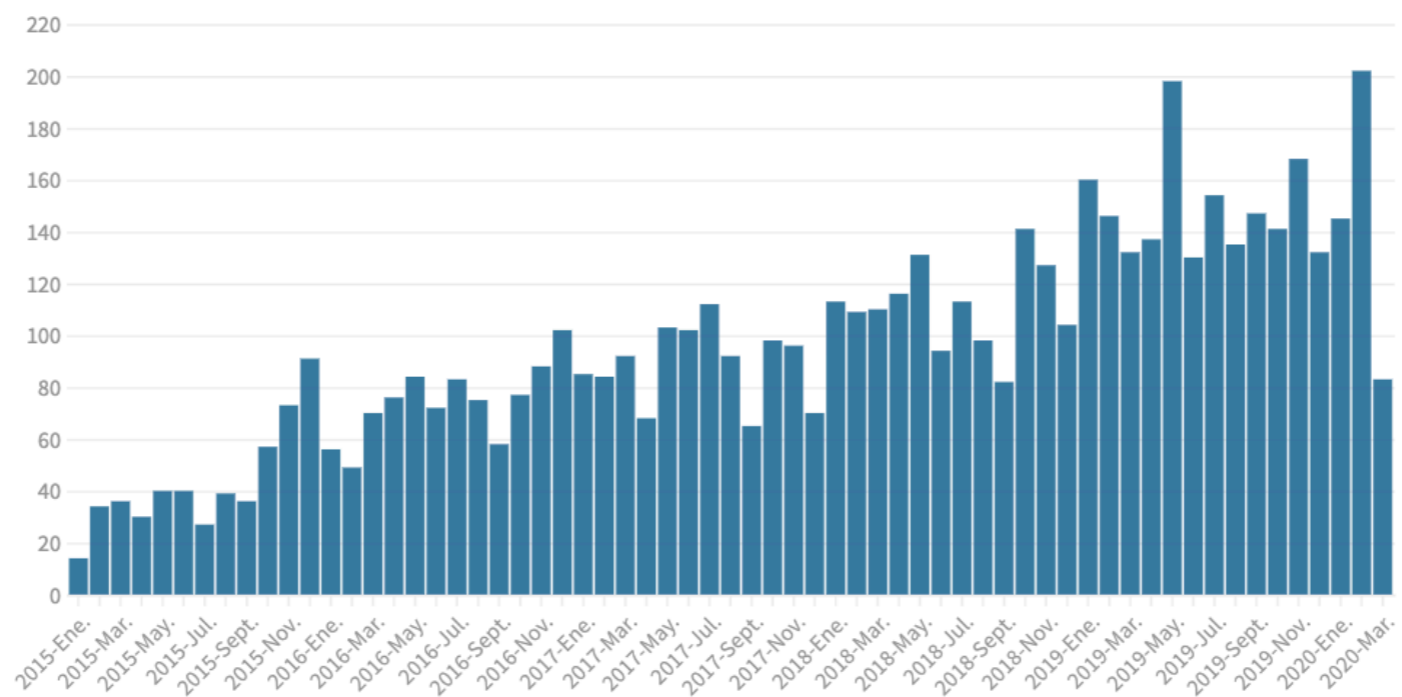

Evolución del número de reclamaciones mensuales realizadas al Consejo de Transparencia entre 2015 y 2020 / Consejo de Transparencia y Buen Gobierno

III. OTRAS DISPOSICIONES

BANCO DE ESPAÑA

- 4703** *Resolución de 27 de abril de 2020, de la Comisión Ejecutiva del Banco de España, sobre la continuación del procedimiento aplicable en la presentación de reclamaciones y quejas, cuya tramitación y resolución sea competencia del Banco de España, regulado en el artículo 30 de la Ley 44/2002, de 22 de noviembre, de Medidas de Reforma del Sistema Financiero y en la Orden ECC/2502/2012, de 16 de noviembre.*

El artículo 30 de la Ley 44/2002, de 22 de noviembre, de Medidas de Reforma del Sistema Financiero, regula la presentación de reclamaciones ante el Banco de España, la Comisión Nacional del Mercado de Valores y la Dirección General de Seguros y Fondos de Pensiones.

El procedimiento de presentación de reclamaciones ante los citados organismos se regula en la Orden ECC/2502/2012, de 16 de noviembre.

Con la entrada en vigor del Real Decreto 463/2020, de 14 de marzo, por el que se declara el estado de alarma para la gestión de la situación de crisis sanitaria ocasionada por el COVID-19, y en aplicación de lo previsto en la disposición adicional tercera del citado Real Decreto, quedaron suspendidos los términos y se interrumpieron los plazos del procedimiento de reclamaciones del Banco de España durante la vigencia del estado de alarma y sus prórrogas.

III. OTRAS DISPOSICIONES

MINISTERIO DE CULTURA Y DEPORTE

- 5181** *Resolución de 12 de mayo de 2020, de la Subsecretaría, por la que se acuerda la tramitación de la convocatoria de ayudas para la acción y promoción cultural, correspondientes a 2020, en aplicación del apartado 4 de la disposición adicional tercera del Real Decreto 463/2020, de 14 de marzo, por el que se declara el estado de alarma para la gestión de la situación de crisis sanitaria ocasionada por el COVID-19.*

El Real decreto 463/2020, de 14 de marzo, por el que se declara el estado de alarma para la gestión de la crisis sanitaria ocasionada por el COVID-19, establece, en su disposición adicional tercera, la suspensión de términos e interrupción de plazos para la tramitación de los procedimientos de las entidades del sector público.

No obstante, en los apartados 3 y 4 de la citada disposición se reconoce la posibilidad de exceptuar, mediante resolución motivada, tal suspensión en determinados supuestos. Así, el apartado 4 permite acordar la continuación de aquellos procedimientos administrativos que vengán referidos a situaciones estrechamente vinculadas a los hechos justificativos del estado de alarma, o sean imprescindibles para la protección del interés general o para el funcionamiento básico de los servicios.

Precisamente, la protección del interés general justifica la continuación del procedimiento de convocatoria de las ayudas para la acción y promoción cultural.

En el ámbito de los sectores culturales y creativos, la innovación es una de las principales derivadas de la creatividad, y se concreta mediante la transformación del conocimiento y las ideas culturales en capacidad de introducir cambios y mejoras —en productos o procesos— que generen valor añadido en la oferta y una mayor gratificación en los ciudadanos.

DATOS ABIERTOS

Actualización nº 60. Enfermedad por el coronavirus (COVID-19).

30.03.2020 (datos consolidados a las 21:00 horas del 29.03.2020)

1. SITUACIÓN ACTUAL

Situación en España:

En España, hasta el momento se han registrado 85.195 casos, 7.340 fallecidos y 16.780 curados (Tabla 1 y Figura 1). Las Comunidades Autónomas con una mayor incidencia acumulada en los últimos 14 días son La Rioja, Madrid, Navarra y Castilla La Mancha (Figura 2 y Figura 3). La distribución por grupos de edad de casos hospitalizados, ingresados en UCI y fallecidos se recoge en la Tabla 2.

Tabla 1. Casos COVID-19, incidencia acumulada (IA) en los últimos 14 días, ingreso en UCI y fallecidos por Comunidades Autónomas en España, 30.03.20 (datos consolidados a las 21:00 horas del 29.03.2020).

CCAA	TOTAL confirmados*	IA (14 d.)	Casos que han precisado hospitalización*	Casos que han precisado ingreso en UCI	Fallecidos	Curados	Nuevos
Andalucía	5.405	57,65	2.671	216	236	155	723
Aragón	2.078	144,32	1.094	156	106	174	220
Asturias	1.158	95,91	479	60	49	78	70
Baleares	1.000	80,65	353	80	37	100	42
Canarias	1.204	50,39	444	84	40	32	79
Cantabria	1.100	179,32	481	46	27	24	77
Castilla La Mancha	5.858	260,27	3.134	302	622	252	612
Castilla y León	5.801	227,83	2.540	307	442	871	387
Cataluña	16.157	198,74	11.769	1.512	1.410	4.125	1.131
Ceuta	25	28,31	2	2	1	0	4
C. Valenciana	5.110	93,95	2.042	336	310	185	326
Extremadura	1.560	135,71	353	43	106	60	104
Galicia	3.723	128,84	1.147	134	66	168	584
Madrid	24.090	299,02	14.917	1.460	3.392	8.301	1.413
Melilla	51	49,72	27	3	1	0	3
Murcia	939	57,70	265	58	25	17	67
Navarra	2.146	286,14	955	96	102	161	135
País Vasco	6.057	245,81	3.427	293	297	1.646	317
La Rioja	1.733	448,55	517	43	71	431	104
ESPAÑA	85.195	161,62	46.617	5.231	7.340	16.780	6.398

IA: Incidencia acumulada (casos acumulados por 100.000 habitantes)

Los datos de las CCAA están en continua revisión y ciertas oscilaciones diarias pueden deberse a procesos de depuración de datos y no a variaciones reales acontecidas de un día a otro.

COMUNIDAD AUTÓNOMA	PCR _s	TEST RÁPIDOS ANTICUERPOS
ANDALUCIA	100.665	119.466
ARAGON	22.399	6.815
ASTURIAS	45.225	18.077
BALEARES	34.015	7.469
CANARIAS	66.015	21.737
CANTABRIA	24.634	9.065
CASTILLA Y LEON	86.662	66.722
CASTILLA-LA MANCHA	46.313	64.198
CATALUNA	234.622	9.857
CEUTA	886	1.667
COMUNIDAD DE MADRID	278.718	54.411
COMUNIDAD VALENCIANA	115.377	40.559
EUSKADI	102.269	52.154
EXTREMADURA	19.811	17.847
GALICIA	102.928	47.437
LA RIOJA	21.453	12.212
MELILLA	1.226	2.577
MURCIA	21.545	7.854
NAVARRA	26.367	21.201
TOTAL	1.351.130	581.325

TOTAL PCR _s REALIZADAS HASTA 07 DE MAYO DE 2020				
CCAA	TOTAL A 07/05/2020	Del 01/05 al 07/05	Incremento porcentual	Tasa PCR por 1.000 hab
ANDALUCÍA	117.200	16.535	16%	13,88
ARAGÓN	28.392	5.993	27%	21,44
ASTURIAS	56.843	11.618	26%	55,73
ILLES BALEARS	50.851	16.836	49%	42,43
CANARIAS	77.916	11.901	18%	35,09
CANTABRIA	29.183	4.549	18%	50,15
CASTILLA Y LEÓN	101.679	15.017	17%	42,32
CASTILLA-LA MANCHA	49.396	3.083	7%	24,23
CATALUÑA	292.131	57.509	25%	38,39
COMUNIDAD VALENCIANA	133.533	18.156	16%	26,71
EXTREMADURA	24.356	4.545	23%	22,92
GALICIA	114.532	11.604	11%	42,44
MADRID	339.718	61.000	22%	50,81
REGIÓN DE MURCIA	24.805	3.260	15%	16,60
C. FORAL DE NAVARRA	32.821	6.454	24%	50,30
PAÍS VASCO	125.183	2.842	13%	57,37
LA RIOJA	24.295	2.842	13%	77,25
CEUTA	1.001	115	13%	11,86
MELILLA	1.376	150	12%	16,33
ESPAÑA	1.625.211	274.081	20%	34,51

Fuente: Consejerías de Sanidad de las Comunidades Autónomas. Datos suministrados al Ministerio de Sanidad

JJ Fichero de fechas generado

Latest commit c8ecc2d 16 hours ago

..

PDFs originales de resumen de sit...	Add file	17 hours ago
old_series	Uncorrected historical series (backup)	19 days ago
scripts	Añade Rmarkdown para calcular nuevos casos por día	2 months ago
EESS_horario_flexible_habitual.csv	Fixed lat,long data at Gandesa	last month
ERTE_fuerza_mayor_sectores.csv	New dataset added "ERTE por fuerza mayor por sectores"	15 days ago
alojamientos_turisticos_boe_2020...	Fixed name and lat,long	2 months ago
areas_descanso_carreteras.csv	New dataset added "Áreas de servicio en carretera"	20 days ago
ccaa_camias_uci_2017.csv	Add new dataset "Número camas UCI por CCAA"	2 months ago
ccaa_covid19_ERTE.csv	Add new dataset "Personas afectadas por un ERTE por CCAA"	15 days ago
ccaa_covid19_altas.csv	New data added and correction historical series	2 days ago
ccaa_covid19_altas_long.csv	New data added and correction historical series	2 days ago

Coronavirus Disease 2019 (COVID-19) in Spain

Version 54.0

DATADISTA, 2020, "Coronavirus Disease 2019 (COVID-19) in Spain", <https://doi.org/10.7910/DVN/GPFFAQ>, Harvard Dataverse, V54, UNF:6:yJ/t6ii1I0McvPd1SiAfJA== [fileUNF]

 Cite Dataset ▾

Learn about [Data Citation Standards](#).

Dataset Metrics

870 Downloads 

Description

Coronavirus Disease (COVID-19) statistics data from Ministerio de Sanidad, Consumo y Bienestar Social, ordered by days and Spanish regions.

National level variables in file `nacional_covid19.csv`:

Date of notification, Accumulated confirmed cases, Accumulated recovered, Accumulated deceased, Accumulated cases that have required hospitalization (include admitted to the IC), Accumulated cases that have required admission to the IC

National level variables in file `nacional_covid19_rango_edad.csv`:

Date of notification, age range, gender, Accumulated confirmed cases (Data obtained from the analysis of a daily variable percentage of cases reported), Accumulated cases that have required hospitalization (include admitted to the IC) (Data obtained from the analysis of a daily variable percentage of cases reported), Accumulated cases that have required admission to the IC (Data obtained from the analysis of a daily variable percentage of cases reported), Accumulated deceased (Data obtained from the analysis of a daily variable percentage of cases reported)

Comunidad Autónoma level variables:

Date of notification, National Statistics Institute code of the autonomous community, Autonomous community, confirmed cases registered, deceased cases registered, Cases that have required hospitalization (include admitted to the IC), Cases that have required admission to the IC, Accumulated recovered cases

Subject

Medicine, Health and Life Sciences; Social Sciences

Keyword

COVID-19, Spain, Hospitalised patients with symptoms, Total amount of positive cases, Total of people in the Intensive Care, Total of Recovered, Total of hospitalised patients, Accumulated number of masks distributed by CCAA, Total of cases, deceased, recovered, admitted to the IC and hospitalized nationwide, Total of IC beds

POLÍTICA

Compras de Sanidad: 726 millones de mascarillas, 115 millones de guantes, 2.500 respiradores...

El Ministerio que dirige Illa ha consumido ya una tercera parte del crédito extraordinario de 1.000 millones con que se ha dotado para adquirir material contra el coronavirus / Se han adjudicado encargos urgentes a 33 proveedores, muchos radicados en China

Publicado el 22 de abril de 2020 - 13:10

ANTONIO SALVADOR | REDACTOR | antonio.salvador@elindependiente.com | [@ajsalvador70](https://twitter.com/ajsalvador70)

DIRECTO Pleno del Congreso para prorrogar el estado de alarma

La gravedad de la epidemia en España la marcan las personas que acaban en el hospital: casi el 50% de los diagnosticados

Salud

Sanidad se ha comprometido a volver a hacer pruebas a pacientes leves, como pide la OMS, pero eso supondrá un "incremento" muy notable de las cifras por lo que habrá que fijarse en los datos "estables": personas ingresadas y en UCI

La última hora sobre el brote del nuevo coronavirus SARS-CoV-2 en eldiario.es

Belén Remacha / Ana Ordaz

70 comentarios

20/03/2020 - 22:25h

LA CRISIS DEL CORONAVIRUS >

El coronavirus ya ha desbordado la capacidad normal de camas de UCI en ocho comunidades

Los hospitales atienden a enfermos en las Unidades de Cuidados Intensivos por encima de su capacidad previa a la crisis, según los datos recopilados por EL PAÍS

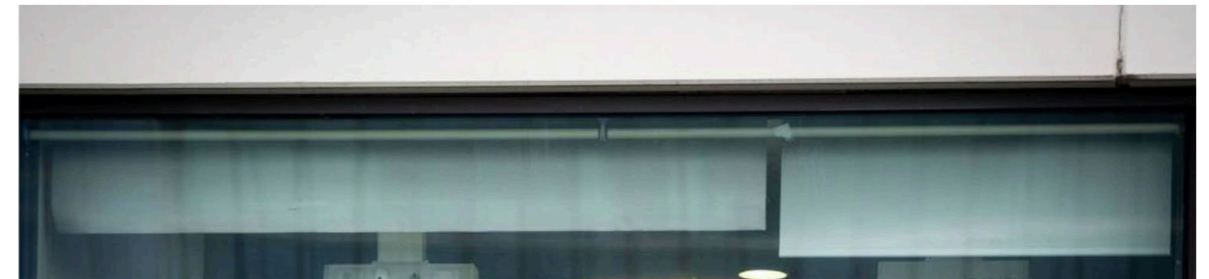

El control de la epidemia se logrará en el momento en que la curva empiece a decrecer o se mantenga estable. En este gráfico que se actualiza de forma automática con los datos del Ministerio de Sanidad y a través de Datadista se puede ver la evolución de la pandemia en número de casos activos, recuperados y fallecidos en España. El número de activos excluye los que ya se han curado de la enfermedad y los que han fallecido por ella.

Evolución del brote de Covid-19 en España

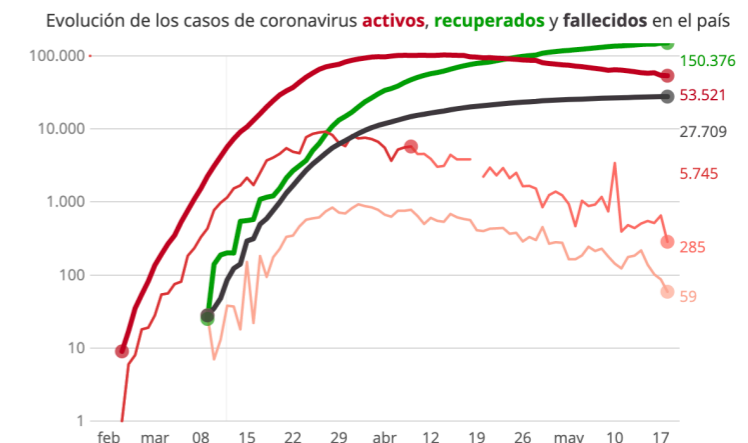

Esta tabla se actualiza automáticamente

Fuente: Elaboración propia con datos del Ministerio y a través de Datadista

LA VANGUARDIA

Computational Biology and Complex Systems. BIOCOMSC

You are here: [Home](#) > [COVID-19](#) > [Situation and Prediction](#)

Research
Members
Collaborations
Publications
COVID-19
■ Informative Documents
■ Situation and Prediction
■ Daily Report
■ Previous Predictions
■ Methods
■ Cooperació Universitària per al Desenvolupament

Situation and Prediction

Utilitzem un **model empíric**, verificat amb l'evolució del nombre de casos confirmats en països anteriors on l'epidèmia està a punt de concloure, incloses totes les províncies de la Xina. El model no pretén interpretar les causes de l'evolució dels casos, sinó permetre l'**avaluació de la qualitat de les mesures de control realitzades en cada estat i una predicció de les tendències a curt termini**. Cal tenir en compte que els efectes del control de les mesures que s'inicien en un dia determinat no s'observen fins aproximadament uns 5-7 dies després.

Podeu trobar els detalls del model i la metodologia emprada [aquí](#).

We employ an **empirical model**, verified with the evolution of the number of confirmed cases in previous countries where the epidemic is close to conclude, including all provinces of China. The model does not pretend to interpret the causes of the evolution of the cases but to permit the **evaluation of the quality of control measures made in each state and a short-term prediction of tendencies**. Note, however, that the effects of the measures' control that start on a given day are not observed until approximately 5-7 days later.

Details of the model and methodology used can be found [here](#)

Situació i prediccions a curt termini per Catalunya, Espanya i Unió Europea/ Situation and short-term predictions for Catalonia, Spain and European Union

covidDATA-19

- Resumen
- Mapa
- Comparaciones
- Tablas de datos

FUENTES DE DATOS
DATADISTA
PROVIDENCIALDATA19

NOTA METODOLÓGICA

DOI: 10.1016/j.gaceta.2020.04.002

● Open Access

COVID19-Tracker: una aplicación Shiny para analizar datos de la epidemia de SARS-CoV-2 en España

COVID19-Tracker: a shiny app to analyse data on SARS-CoV-2 epidemic in Spain

Joan Valls^a, Aurelio Tobías^b, Pau Satorra^c, Cristian Tebé^c

^a Departamento de Matemáticas, Universitat Autònoma de Barcelona, Bellaterra, Barcelona, España

^b Instituto de Diagnóstico Ambiental y Estudios del Agua, Consejo Superior de Investigaciones Científicas, Barcelona, España

^c Unidad de Bioestadística, Institut d'Investigació Biomèdica de Bellvitge, Barcelona, España

COVID19 - Plataforma de Bioestadística y Epidemiología del ISPA

Recuperados Fallecidos Acumulados

Fecha de última actualización:
2020-05-18

Selecciona una o más CCAA

Asturias

¿Que quieres ver? (las tasas son por 100.000 hab.)

- Tasa de incidencia diaria
- Incidencia acumulada
- Tasa de mortalidad diaria
- Tasa mortalidad acumulada
- Tasa de letalidad
- Tasa recuperados diaria
- Tasa recuperados acumulada
- Casos activos

Tasa de incidencia diaria (casos nuevos por 100K hab.)

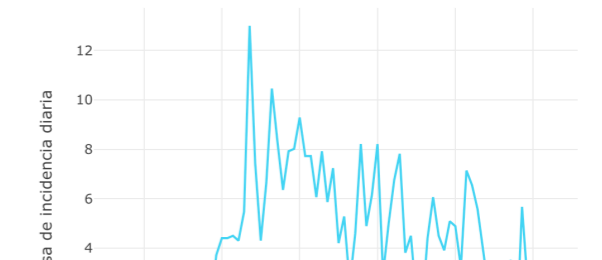

Covid-19 by BiGeek

a BIG Data Consulting Company

* Click in any country and fly through the data
 ("Ctrl" to adjust the resolution)
 -Ministerio de Sanidad, Consumo y Bienestar Social: <https://bit.ly/2w0z2Gd>
 -DATADISTA: <https://bit.ly/2w0z2Gd>
 Last Updated at 5/20/2020 10:16:30 AM

Cases by Country/Region

	Actives	Total C.	Recover.	Deaths
Cataluña	25,405	57,564	26,203	5,956
Madrid	21,996	71,595	40,736	8,863
Castilla La...	15,724	25,014	6,392	2,898
Castilla y L...	14,077	24,746	8,716	1,953
Andalucía	4,428	16,457	10,671	1,358
Navarra	3,927	8,335	3,905	503
C. Valencia...	3,384	14,724	9,970	1,370
Araóñ	2,591	7,201	3,772	838

Cases by Million Citizens

	Actives
Castilla La M.	7,743
La Rioja	6,264
Navarra	6,077
Castilla y León	5,839
Cataluña	3,380
Madrid	3,339
Aragón	1,959
Asturias	1,927
Extremadura	747
r. Valenciana	644

Evolution Curve

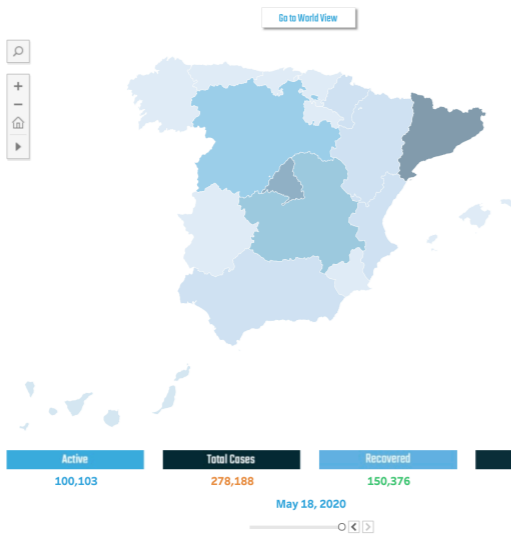
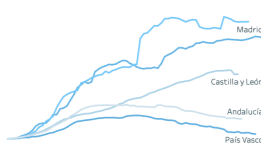

Madrid State/Province

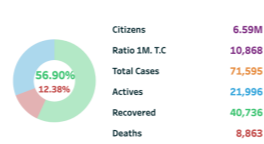

Daily Data

Demographic Data

COVID-19 ESPAÑA

#yomequedoencasa

Evolución general 2020-05-18

CASOS ACUMULADOS	Total / Día / Variación *
278.188	498 ↑0%
RECUPERADOS	Total / Día / Variación *
150.376	797 ↑11%
FALLECIDOS CONFIRMADOS	Total / Día / Variación *
27.709	59 ↑0%
FALLECIDOS CONF. COMUNIDAD	Total / Variación *
MAD 8.863 ↑0%	CAT 5.956 ↑0%
CAS 2.898 ↑0%	

Desde caso N° 100 Progresión España vs

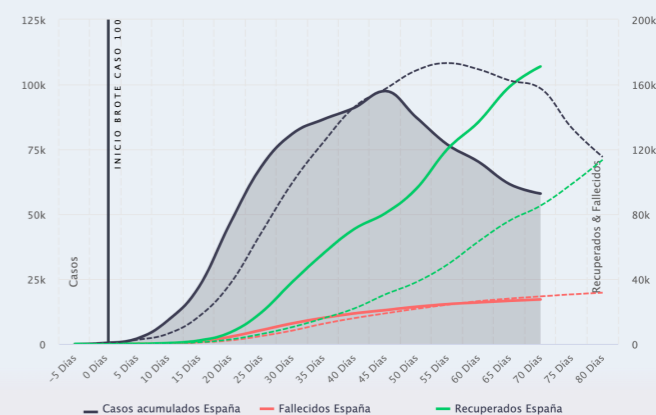

* VARIACIÓN RESPECTO DÍA ANTERIOR

Fuente: Elaboración propia con datos de isciii.es, Datadista.com y worldometers.info

¡MUCHAS GRACIAS!

@adelgado adelgado@datadista.com

www.datadista.com